المملكة المغربية

جهة سوس ماسة

جهة سوس ماسة بالأرقام

أرض التميز

منطقة غنية
بمواردها البشرية
والطبيعية والاقتصادية

الفهرس

المعطيات الاجتماعية - الاقتصادية 6

الفلاحة 8

الصيد البحري 10

السياحة 12

الصناعة 16

الصناعة التقليدية 18

الثقافة 20

التعليم 22

البيئة 24

المعطيات الاقتصادية - الاجتماعية *

64 مليار درهم

7 % من الناتج الداخلي الخام

السكان : **2,7** مليون نسمة

950.000 من الأشخاص النشطين

الكثافة السكانية : **49,8** نسمة في الكلم مربع.

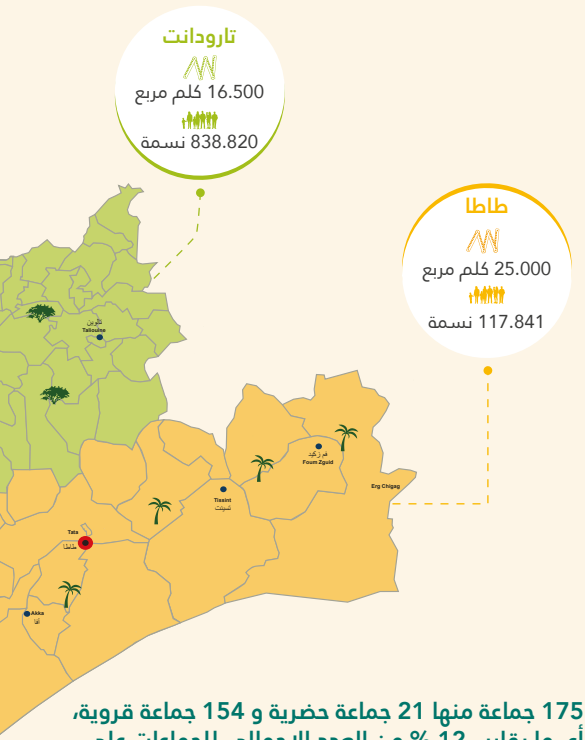

175 جماعة منها 21 جماعة حضرية و 154 جماعة قروية، أي ما يقارب 12 % من العدد الإجمالي للجماعات على الصعيد الوطني.

- مطار أكادير المسيرة
- مطار طاطا
- مدرج الهبوط تارودانت

- ميناء أكادير
- مناطق التفريغ المجهزة : بولفضايل، أكلو، تيفنيت،إمي ودار
- مواقع الصيد البحري : إمسوان، تغازوت، تمراغت، الدويرة، سيدي الرباط، ميرلفت...

- 8000 كلم من الطرق المعبدة
- 250 كلم من الطريق السيار أكادير/مراكش
- 90 كلم من الطريق السريع أكادير/تزنيت
- 70 كلم من الطريق السريع أكادير/تارودانت

المساحة الإجمالية : **53.789** كلم مربع من الأراضي

7,6 % من التراب الوطني

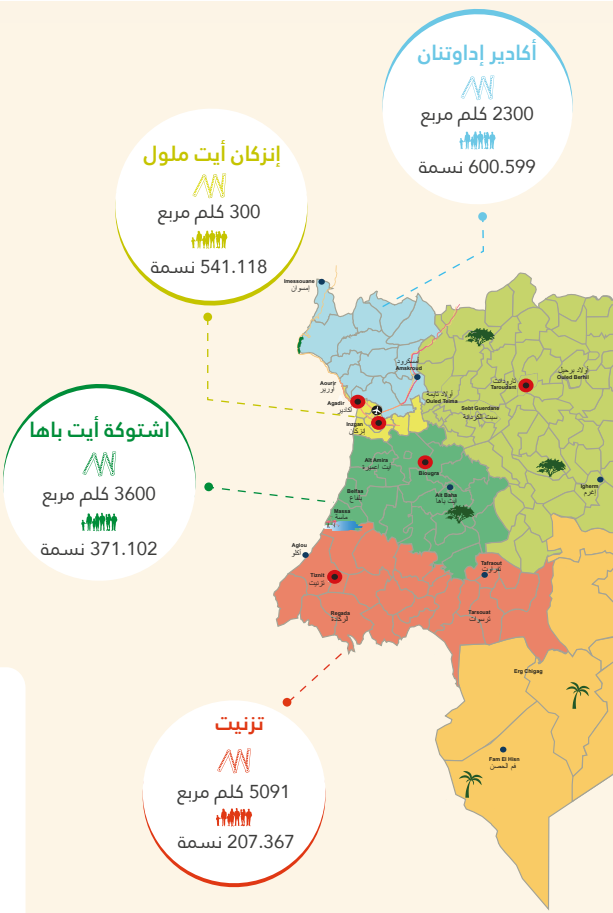
أكادير إداوتنان
2300 كلم مربع
600.599 نسمة
إنزكان أيت ملول
300 كلم مربع
541.118 نسمة
اشتوكة أيت باها
3600 كلم مربع
371.102 نسمة
تزنيت
5091 كلم مربع
207.367 نسمة
Inezgane
Ait Melloul
Agadir
Ait Baha
Taroudant
Tiznit
Tafraoute
Tarsouat
Erg Chigaig
Fam El Hisn
Sidi Ouassaï
Sidi Ifni
Guelmim
Tata
Bouizakarne
Ouled Berhil
Ouled Teima
Sidi Ifni
Sidi Ouassaï
Ait Amira
Biougra
Ait Baha
Ait Melloul
Inezgane
Agadir
Tiznit
Tafraoute
Tarsouat
Tata
Bouizakarne
Ouled Berhil
Ouled Teima
Sidi Ouassaï
Sidi Ifni
Guelmim

الفلاحة

سوس ماسة، منطقة فلاحية بامتياز :

يتمتع القطاع الفلاحي بسلسلة إنتاج واعدة ومتنوعة، وهو ما يجعل جهة سوس ماسة، التي تعتبر أول جهة مصدرة للحوامض والبواكر على الصعيد الوطني، توفر فرصا مهمة للاستثمارات الوطنية والأجنبية. حيث تشير معطيات المكتب الجهوي للاستثمار الفلاحي إلى أن هذا القطاع يشكل على الصعيد الوطني 85 % من صادرات البواكر، 65 % من صادرات الحوامض، 15 % من إنتاج الحليب ومشتقاته، و86 % من منتجات الأركان. ويوفر 33 مليون يوم عمل (أو يوم/رجل) للسنة على مستوى البساتين .

أول جهة

مصدرة للحوامض والبواكر بالمغرب

9 % من الناتج الداخلي الخام

17,3 % من الناتج الداخلي الخام الجهوي الفلاحي

33 مليون يوم عمل على مستوى الإنتاج

1,2 مليون من البواكر مُصدرة سنويا

650.000 طن من الحوامض مُصدرة سنويا

الصادرات 2017-2018 بالطن

الخضروات 960.114

الحوامض 445.416

المساحة الإجمالية
5.371.000 هكتار
- المساحة الزراعية المستعملة : 475.426 هكتار
- المساحة المسقية : 158.433 هكتار

العدد الإجمالي لقطعان المواشي
1.292001 رأسا
منها من الأبقار 139.000 رأسا

إنتاج الحوامض
700.000 طن
الخضروات
1.665.000 طن
اللحوم الحمراء
28.026 طن
الحليب
223.5 مليون لتر

القطب الفلاحي أكروبول أكادير

يعتبر هذا المشروع منصة جهوية مرجعية لتحويل وتسويق وتوزيع المنتجات الفلاحية. ويضم قطب أكروبول على نفس الموقع منطقة أنشطة موجهة للصناعة الفلاحية، منطقة لوجستية ومنطقة خدمات، إلى جانب منصات تجارية وأخرى للتوزيع، ومركز استقبال للخدمات لفائدة المقاولات والأشخاص، علاوة على "قطب جودة" يضم بالأساس مختبرات للبحث والمراقبة ومركزا للتكوين .

منطقة صناعية
ذات توجه
فلاحي-صناعي

قطب تنافسي ومنصة مدمجة

المنعش العقاري	عدد البقع	المساحة	نطاق أسعار البيع
شركة أليوبوليس ش.م.	215	75 هكتارا	يتراوح بين 570 و 600 درهم/للمتر المربع

الصيد البحري

جهة ذات إمكانيات هامة :

إلى جانب الفلاحة والسياحة، يشكل قطاع الصيد البحري الدعامة الاقتصادية الثالثة لجهة سوس ماسة. فهذه الجهة الغنية بالموارد البحرية، ترفع اليوم تحدي التدبير المدروس والمستدام.

وتشهد الجهة كذلك قفزة في مجال تربية الأحياء البحرية. حيث تم قبول 23 مشروعا لتربية الأحياء البحرية في إطار طلبين لإبداء الاهتمام قامت بهما الوكالة الوطنية لتنمية تربية الأحياء البحرية. ويصل مبلغ الاستثمار إلى 400 مليون درهم وعدد مناصب الشغل المباشرة في نهاية المطاف إلى 620 منصبا. وستقوم 60 وحدة إنتاج باستغلال 900 هكتار من أجل إنتاج 62.000 طن/السنة من المحارات والطحالب البحرية. وهو ما يعادل 78 % من توقعات خطة تربية الأحياء البحرية المقدرة بـ 80.000 طن/سنة .

الواجهة البحرية
180 كلم

30 % من الناتج الداخلي الخام الوطني للصيد البحري

المساهمة في الناتج الداخلي الخام 6 %

33 % من الصادرات الوطنية من المنتجات شبه المصبرة

الأسطول
التقليدي : 1450 مقابل
14225 على الصعيد الوطني (أي 10 %)
الساحلي : 465 مقابل
2835 على الصعيد الوطني (أي 16 %)
أعالي البحار : 223 مقابل
442 على الصعيد الوطني (48 %)

50 % من الصادرات الوطنية من المصبرات

المساهمة في الميزان التجاري الوطني :
رقم المبيعات من الصادرات
13,2 مليار درهم
الجهوي :
رقم المبيعات من الصادرات
7 مليار درهم

83 وحدة صناعية للتصدير
(مصبرات، شبه مصبرات، مجمدة)
+ 14.000 منصب شغل

المساهمة في التشغيل
وطنيا :
170.000منصب شغل مباشر
490.000
غير مباشر
جهويا :
72.000
مباشر وغير مباشر

مجموع رقم المعاملات من الصادرات حسب الصناعة :
13.2 مليار درهم

صادرات منتجات الصيد البحري من ميناء أكادير
(الحجم بالطن) : 137.830

إنتاج الأسطول البحري بميناء أكادير 2018*
الوزن بالطن / القيم بألف درهم

	الصيد في أعالي البحار	الصيد الساحلي	الصيد التقليدي
41655 طن 1971 مليون درهم	28145/1760	11374/170	2136/41

قطب استغلال الثروة البحرية أليوبوليس

PARC HALIOPOLIS

أول مجمع صناعي موجه لصناعات تحويل منتجات البحر ويجمع بين المقاولات ذات الأنشطة المتشابهة أو التكميلية :

- وحدات تحويل منتجات البحر
- مجمع لوجستي
- صناعة الدعم
- خدمات للمقاولات والأشخاص (صيانة، مكاتب، مطاعم، فندق، البحث والتطوير، حاضنة المقاولات...)

الوضع :

الاستثمار المتوقع	عدد مناصب الشغل المرتقبة
656 مليون درهم	10.000 منصب

جمعية أكادير أليوبول

البحث، التطوير، الابتكار... المهام

- قطب الصيد البحري هو جمعية تضم مجموعة من الفاعلين في القطاع
- ويسعى إلى تشجيع وتطوير قطاع تحويل منتجات البحر على مستوى جهة سوس ماسة

*معطيات من مندوبية الصيد البحري بأكادير

السياحة

رافعة للتنمية

تتوفر جهة سوس ماسة على عرض سياحي متنوع بوجهة بحرية ساحلية ذات جودة عالية ومنطقة خلفية غنية ومتنوعة بمناظرها وتراثها. وهو ما يؤهلها لتكون إحدى أفضل الوجهات السياحية على الصعيد الوطني الدولي، وخصوصا بالنسبة للسياح الوافدين من القارة الأوروبية. ويمثل المجمع الفندقي لوجهة أكادير 30 % من مجموع عدد الأسرة على المستوى الوطني .

1 مليون سائح
في السنة وتخطي عتبة
5 مليون
ليلة سياحية
في 2018

30.943 سريرا

7 % من الناتج الداخلي الخام الجهوي
و **120.000** منصب شغل مباشر وغير مباشر

20 مليار درهم على مستوى
المداخيل الجهوية

عدد المسافرين عبر المطار خلال
الأشهر العشر الأولى من 2018:
1.611.750 مقابل **1.277.740** خلال نفس
الفترة من 2017، أي بنسبة نمو بلغت **26,13 %**

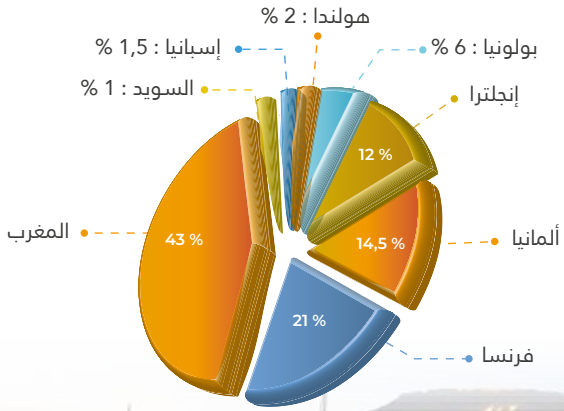

الأسواق الرئيسية
معطيات 2018

المواقع السياحية والترفيهية

عرض سياحي متنوع

السياحة البحرية
أكادير والنواحي (تغازوت، إموران، إمسوان، تفنيت...):
الشمس، ركوب الأمواج، الرياضات المائية...

السياحة الجبلية
جولات، رحلات جبلية، دراجات هوائية...

السياحة الثقافية
في تارودانت، تزنيت وتافراوت

السياحة في الهواء الطلق

استكشاف واحات طاطا

الغطس في البحر
(جولة بالزعانف البحرية، استكشاف بالزعانف، الغوص...)

الجولات
الحياة البرية والطيور
(مشاهدة الطيور) المنتزه الوطني سوس ماسة

مزارات رئيسية

- سوق الأحد
- المتحف الأمازيغي بأكادير
- المنتزه الوطني سوس ماسة
- قصبة أكادير أوفلا
- سوق إنزكان
- إيكودار بشتوكة أيت باها
- وادي الجنة إيموزار إداوتنان
- أسوار تارودانت
- حدائق النخيل بتيوت
- الزوايا والقصور...
- النقوش على الكهوف وواحات طاطا
- منتزه التماسيح كروكوبارك
- حوض الدلافين
- الصخور الزرقاء والمناظر الخلابة في تفراوت

وهناك أيضا...

... كيلومترات من شواطئ الرمال الذهبية : أكادير، إيموران، تغازوت، إمي ودار، إمسوان، أكلو، تفنيت...

منتجع بحري
تغازوت باي

الأرقام الرئيسية:

- المساحة الإجمالية : **615 هكتار**
- معامل شغل الأرض العام : **9,7 %**
- عدد الأسرة المستهدف : **12376 سرير**
- الطاقة السياحية المستهدفة : **7450 سرير**
- **8** وحدات فندقية وقرية سياحية
- الاستثمار العام المرتقب : **10** مليار درهم دون احتساب الرسوم
- مناصب الشغل المباشرة وغير المباشرة المرتقبة : **20000**

www.taghazoutbay.ma

شبكة تنمية السياحة المستدامة

تهدف شبكة تنمية السياحة المستدامة إلى دعم ممارسات السياحة القروية بالمغرب مع الدفاع على المصالح المشروعة لأعضائها. ولتحقيق هذه الغاية، تساهم بشكل فعال في التنمية المستدامة للسياحة الجهوية والوطنية لكي تتبوأ مكانتها كرائد في سوق السياحة القروية.

ومن بين المهام الرئيسية المعتمدة لتحقيق هذا الهدف هناك تثمين التراث والبيئة القروية والحفاظ عليهما إلى جانب تشجيع الهياكل المشاركة والعلامة التجارية للوجهة.

وتعمل الشبكة حالية على مشروع من أجل تأسيس جولات موضوعاتية فلاحية سياحية تهدف إلى تطوير الفلاحة البيولوجية والمنتجات المحلية من خلال السياحة القروية.

www.maroc-tourisme-rural.com

الصناعة

تنزيل مخطط التسريع الصناعي بجهة سوس ماسة :

يضطلع القطاع الصناعي بمكانة هامة في التنمية الاقتصادية والاجتماعية بمنطقة سوس ماسة مع هيمنة قطاع الصناعات الغذائية، والكيميائية وشبه الكيميائية.

تعتبر سوس ماسة أول جهة تستفيد من تنزيل المخطط الوطني للتسريع الصناعي، وهو امتداد لمخطط الإقلاع الصناعي. وتهدف هذه الاستراتيجية التصنيعية، المساهمة في خلق القيمة المضافة وفرص الشغل، إلى رفع الحصة الصناعية من الناتج الداخلي الخام الوطنية.

الرؤية: الانتقال من 14 إلى 23 % في أفق 2020.

سوس ماسة أول جهة تستفيد من خطة التسريع الصناعي

440 وحدة صناعية

هيمنة قطاع الصناعة الغذائية والكيميائية

5 قطاعات جديدة

ترحيل الخدمات (أوفشورين)، السيارات، الجلد، الصناعة البلاستيكية، مواد البناء

مخطط التسريع الصناعي : **24.000** منصب شغل في أفق **2020**

10,6 مليار درهم

3 قطاعات للنمو

الصناعة الغذائية، الكيميائية، بناء السفن

المناطق الصناعية

منطقة حرة بأكادير تمتد على **300** هكتار، إطلاق الشطر الأول على **64** هكتار في **2019**

المنطقة الصناعية أنزا :	100 هكتار	المنطقة الصناعية تارودانت :	35 هكتار
المنطقة الصناعية تاسيلا :	290 هكتار	المنطقة الصناعية إنزكان أيت ملول :	370 هكتار
المنطقة الصناعية أولاد تايمة :	116 هكتار	المنطقة اللوجستية أيت ملول :	172 هكتار
المنطقة الصناعية سيدي بيبي 1 :	23 هكتار	المنطقة اللوجستية تكديرت :	70 هكتار
المنطقة الصناعية سيدي بيبي 2 :	117 هكتار	أكادير أكروبول وأليوبوليس :	150 هكتار
المنطقة الصناعية تزنيت :	84 هكتار		

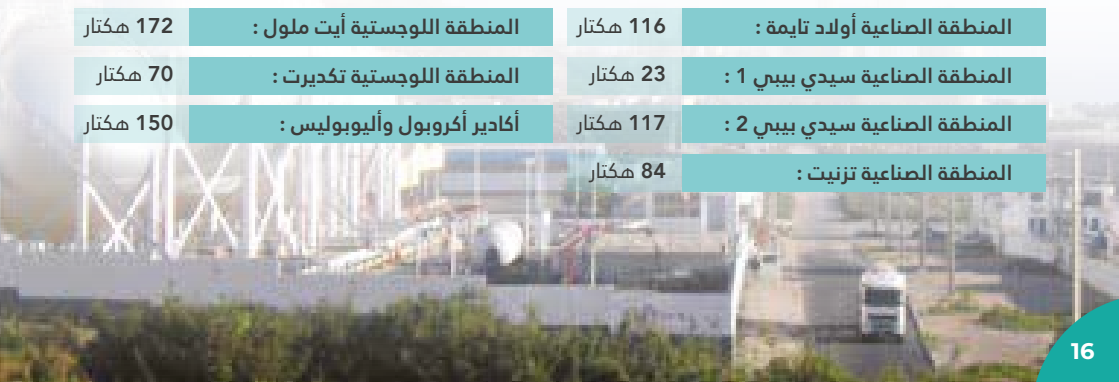

هياكل في خدمة الأنظمة الصناعية المستدامة

تكنوبارك سوس ماسة

منشأة من أجل دعم الابتكار وديناميكية المقاولة.

- **المستهدفون :** المقاولات الصغرى والمتوسطة والمقاولات الناشئة في قطاع الخدمات وتكنولوجيا المعلومات والتكنولوجيا الخضراء
- **طاقة الاستقبال :** 120 مقاولة
- **المساحة :** 10000 متر مربع
- **مبلغ الاستثمار :** 45 مليون درهم

مدينة الابتكار

منشأة من أجل دعم تبادل ونقل المعارف شمال-جنوب، جنوب-جنوب، من خلال استضافة أقطاب إفريقية للبحث والتنمية لتحظى المنطقة بموقعها داخل طموحات المغرب في إفريقيا.

- مختبرات، حاضنات، منشأة للاستبصار التكنولوجي... 4.900 متر مربع مخصصة للمعرفة.
- **مبلغ الاستثمار** : 42 مليون درهم
- مقر المشروع بجامعة ابن زهر.

المنطقة الحرة

توفر المنطقة الحرة سوس ماسة العديد من الامتيازات الضريبية للمستثمرين وتدعم خلق فرص الشغل بالجهة.

وقد انطلقت الأشغال بالشطر الأول الذي سيتم تسليمه بحلول يونيو 2020

- **المساحة الإجمالية** : 300 هكتار
- **الشطر الأول** : 64 هكتارا
- الكلفة الإجمالية : 265 مليون درهم
- سعر البيع للمتر المربع : 450 درهم

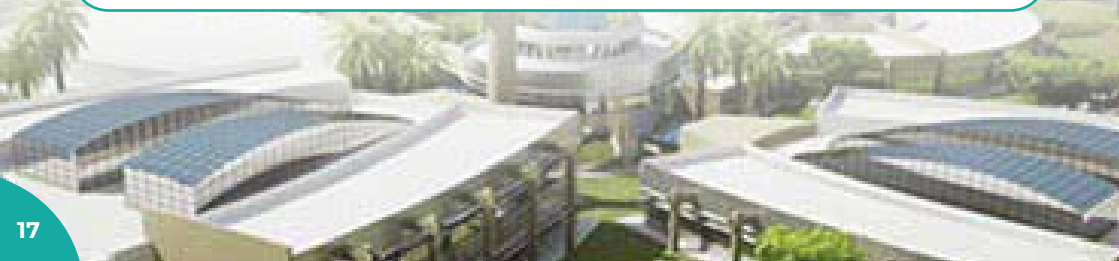

الصناعة التقليدية

تعكس الصناعة التقليدية بسوس ماسة تنوع الثقافة المحلية ومهارة الأسلاف. والمهارات والكفاءات العريقة «بلغة» تفراوت، المجوهرات الفضية بتزنيت، الفخار المحلي... وغيرها كانت دائما متميزة وتستهوي الزبائن بطابعها المحلي الفريد. علامات إقليمية تسمح بضمان مستوى جودتها وخصوصية أصولها الجغرافية.

نظرا لأهمية قطاع الصناعة التقليدية في التنمية الاقتصادية والاجتماعية للجهة، تم وضع استراتيجية لمواكبة الصناع التقليديين وخاصة في مجالات التكوين المهني والتكوين المستمر...

مناصب الشغل المحدثة 40.000	الصادرات 15 مليون درهم
وحدات الصناعة التقليدية 20.000	محو الأمية الوظيفية 3246

التكوين المهني والتكوين المستمر لفائدة الصناع التقليديين

05 مراكز للتكوين المهني

المتدربون المقيمون 988	التكوين المهني لفائدة الصناع التقليديين 8726	التكوين بالتعلم 1208

تعاونية للصناعة التقليدية 120

- الجلد
- الخياطة
- النسيج
- الخشب
- «البلغة»
- المجوهرات
- الفخار
- صناعة السلال
- الزرابي
- المعادن

العلامات التجارية

إدوكان أودرار :
بلغة جلدية

تزرزيت :
مجوهرات من الفضة من تزنيت

المضمون :
الفخار

واوزكيت :
الزرابي

الدعم التقني لفائدة المنظمات المهنية : 9333145,00 درهم

المهن المميزة للجهة :
البلغة الجلدية، صناعة السلال، الزرابي الواوزكيتية، الفخار القروي، النقش الأمازيغي على الخشب...

رقم المبيعات في صناعة المجوهرات سنة 2018 : 307 مليون درهم .

- **يتكون النسيج المنتج للمجوهرات من :**
  - 1200 صانع تقليدي في تزنيت وأنزي وإدا كوكمار
  - 300 صانع تقليدي و120 وحدة إنتاج بأكادير إداوتنان
  - 200 صانع تقليدي و160 وحدة انتاج بإنزكان-أيت ملول
- **المجوهرات المرصعة بالأحجار : 200 صانع تقليدي في دواوير "أولاد ترنا"**
  - تعاونيتان بتزنيت
  - جمعية واحدة للمجوهرات بتزنيت

الثقافة والتراث، أداة للتنمية البشرية والترابية :

يلعب التراث اللامادي والرأسمال الثقافي الجهوي دورا هاما في التنمية البشرية وإشعاع المنطقة. وعيا منه بذلك، قام المجلس الجهوي لسوس ماسة قبل نحو عشر سنوات بوضع استراتيجية للثقافة. وفي هذا السياق خلق مركز سوس ماسة للتنمية الثقافية. وتتمثل مهمته في العمل على تعزيز الإطار المؤسساتي للثقافة عبر سلسلة من الشراكات والبرامج والأنشطة المتنوعة... وتكمن الرؤية في المساهمة في إعادة هيكلة القطاع الثقافي والحفاظ على التراث المادي و اللامادي للجهة وتثمينهما .

المؤهلات الثقافية لجهة سوس ماسة

8 متاحف	15 مركبا ثقافيا ودارا للثقافة	10 قاعات عروض فنية
30 مهرجانا كبير وأكثر	33 مكتبة عمومية	2 معاهد موسيقية بلدية	7 مسارح

دار الفنون | مركز جهوي للثقافة | مدينتين عتيقتين

القصبة التاريخية، أكادير أوفلا | الأسوار والقصبات | + 100 إيكودار

مركز سوس ماسة للتنمية الثقافية

ويعتبر المركز أداة لتفعيل ومتابعة الاستراتيجية الثقافية للجهة، وعيا منها بضرورة التعاون وإشراك الفاعلين وحشد التمويلات، تم إنجاز العديد من العمليات حول هيكلة القطاع مند تأسيس المركز سنة 2010.

مؤهلات ثقافية استثنائية في سوس الكبرى

- مواقع ومآثر تاريخية، معمارية، أثرية وثقافية
- منتجات الصناعة التقليدية تعكس فن العيش والتقاليد الأمازيغية
- مهارة تقليدية فريدة متصلة بالفلاحة ومنتجات الأرض وفن الطبخ والطب وتدبير المياه وغيرها
- رأسمال غير مادي يشهد بالغنى الاستثنائي وحيوية الثقافة الأمازيغية وإرثها التاريخي الذي يعود لملايين السنين
- إنتاج معاصر عالي الدينامية ومبتكر (راب، موسيقى، مسرح، سينما أمازيغية...)

التعليم

تماشيا مع التوجيهات الملكية الواردة في خطابي 29 يوليوز و20 غشت 2018، تكرس جهة سوس ماسة جهودها لدعم تمدرس الأطفال بالمنطقة الحضرية والقروية. وتبذل كذلك جهود من أجل محاربة الهدر المدرسي، والحد من الاكتظاظ ووجود مستويات متعددة في نفس القسم. وتندرج إعادة تأهيل المؤسسات المدرسية والداخليات ضمن الأولويات إلى جانب بناء 150 مدرسة جماعية في أفق 2021. ويكمن الهدف في تحسين النموذج التربوي وإعطاء زخم جديد للتعليم في الجهة .

وعلى مستوى التعليم العالي، توجد تقريبا كل التخصصات في المنطقة الجغرافية لسوس ماسة. أما بالنسبة للمسؤولين فتتمثل الرهانات أيضا في ملاءمة التكوين المقدم مع سوق الشغل المحلي .

التعليم المدرسي/جهة سوس ماسة

976 مدرسة منها **624** بالوسط القروي (أي **64** %)

13.053 قسما منها **3609** متعددة المستويات

27.553 موظفا تابعا للأكاديمية الجهوية للتربية والتكوين، منهم **23.050** مدرسا

96,9 % عدد الأقسام التي تضم أقل من **30** تلميذ

عدد التلاميذ

الابتدائي : **366.362** من بينهم **49.259** في التعليم الخاص
الإعدادي : **145.473** من بينهم **10.632** في التعليم الخاص
الثانوي : **86.397** من بينهم **6383** في التعليم الخاص
العدد الإجمالي : **589.232** من بينهم **66.274** في القطاع الخاص

التعليم العالي

جامعة ابن زهر

185 تخصصا

الكليات

في أكادير :

- 1 كلية للطب والصيدلة
- كلية للعلوم
- كلية للعلوم القانونية والاقتصادية والاجتماعية
- كلية للآداب والعلوم الإنسانية

في تارودانت :

- 1 كلية متعددة التخصصات

في أيت ملول :

- مركب جامعي يضم 4 كليات
- كلية الشريعة

المدارس

- مدرسة للمهندسين
- مدرسة للتجارة والتسيير
- مدرسة عليا للتكنولوجيا
- مدرسة للهندسة المعمارية

المراكز

- مركز لدراسات الدكتوراه
- مركز للابتكار
- مركز أعمال، ومركز حضانة
- مركز للغات
- مركز لدراسة النيازك

البيئة

الجبال :
- الأطلس الكبير شمالا
- الأطلس الصغير جنوبا و شرقا

سهلين :
- سوس
- ماسة

واحة
طاطا

180 كلم
من الساحل الأطلسي

مناخ المنطقة :
جاف إلى شبه جاف، يتأثر بالتضاريس، والمحيط والصحراء

1 محمية
المحيط الحيوي

1 منتزه وطني
سوس ماسة

التساقطات :
- **30** يوما في السنة في المتوسط؛
- **300** إلى **600** ملم في الأطلس الكبير؛
- **200** ملم في سهل سوس والوديان؛
- **120** إلى **150** في الجنوب وفي إقليم تزنيت.

الطاقات المتجددة

في سياق الإجراءات التي اعتمدتها الحكومة المغربية من أجل التحكم في فاتورتها الطاقية وأمام إرادة المجلس الجهوي سوس ماسة للمشاركة الفعالة في تطوير الطاقات المتجددة وتشجيع النجاعة الطاقية، قامت المنطقة بالتعاون مع الوكالة المغربية للنجاعة الطاقية، وشركاء محليين آخرين (مؤسسة البنك الشعبي، غرفة التجارة، المركز الجهوي للاستثمارات...)، بالانخراط في هذا النهج بإطلاق عدة مشاريع وعمليات على مستوى الجهة عبر إبرام اتفاقات شراكة من أجل تشجيع الطاقات المتجددة.

4 مشاريع حول النجاعة الطاقية في مجال البناء

تأسيس جمعية
الشبكة الخضراء

20
مقاولة صغرى

محطتين
لقياس الرياح

1 مركب للطاقة الشمسية
نور طاطا
(في طور الدراسة)

التغيرات المناخية

إنخراط قوي لجهة سوس ماسة في مجال البيئة

تعتبر سوس ماسة أول جهة على الصعيد المغربي وضعت مخططا ترابيا لمحاربة الاحتباس الحراري. وتشكل هذه الأداة للحكامة البيئية خارطة طريق حقيقية على تراب الجهة، التي تعاني نقصا في الموارد المائية بسبب التغيرات المناخية. كما أن سوس ماسة هي أول جهة تطلق نظاما جهويا رائدا لرصد وقياس الانبعاثات المُلوثة: القياس وإعداد التقارير والمراقبة، في أكتوبر 2018.

انبعاث الغازات الدفيئة بجهة سوس ماسة

(معطيات 2013 مكافئ ثاني أكسيد الكربون $kit\ Eq\text{-}CO_2$)*

4146,5 جيجا طن من مكافئ ثاني أكسيد الكربون من ثاني أكسيد الكربون وأكسيد النتروز

4146,5 Gg Eq-CO_2 en CO_2 et N_2O

توزيع انبعاثات الغازات الدفيئة حسب القطاع- سنة 2013

العملية الصناعية :
17 % من انبعاثات ثاني أكسيد الكربون منتجات الصناعة التعدينية صناعة المعادن منتجات غير طاقية تُحسب مع الوقود ولاستخدام المحاليل

النفايات :
6 % من انبعاثات ثاني أكسيد الكربون التخلص من النفايات الصلبة الحرق وإحراق النفايات في الهواء الطلق معالجة وطرح المياه المستعملة

الفلاحة :
33 % من انبعاثات ثاني أكسيد الكربون، وأراضي أخرى مستخدمة، تربية المواشي، انبعاثات أكسيد النتروز للأراضي التي تجري إدارتها وانبعاثات ثاني أكسيد الكربون الناتجة عن استخدام «الجير» و«اليوريا».

الطاقة :
44 % من انبعاثات ثاني أكسيد الكربون نشاط احتراق الوقود الانبعاثات المتسربة

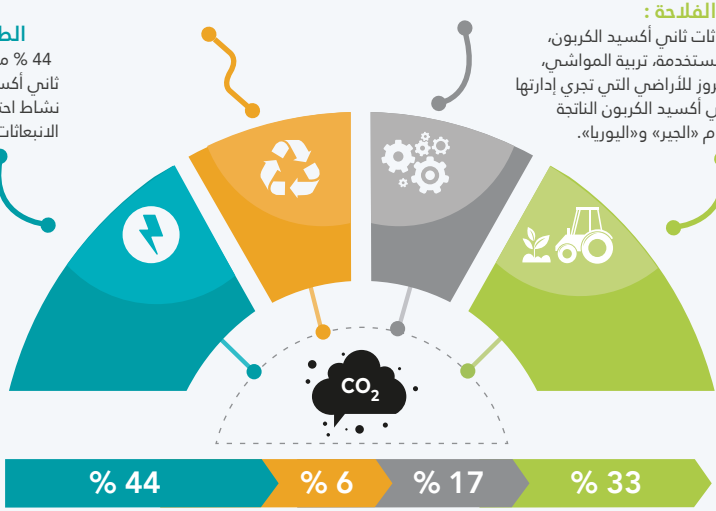

*معطيات من ملخص المخطط الترابي لمحاربة الاحتباس الحراري

المملكة المغربية
جهة سوس ماسة

التعاون الألماني
DEUTSCHE ZUSAMMENARBEIT

giz
Deutsche Gesellschaft
für Internationale
Zusammenarbeit (GIZ) GmbH

تم إعداده وطبعه بتمويل من المكتب الألماني للتعاون الدولي في إطار مشروع "أرا" لدعم الجهوية المتقدمة

المجلس الجهوي سوس ماسة
شارع الجنرال الكتاني ص.ب. 454 – أكادير 80000
الهاتف : 212528821799+ - **الفاكس :** 212528821833+
www.soussmassa.ma

تم إعداده وطبعه بتمويل من المكتب الألماني للتعاون الدولي في إطار مشروع "أرا" لدعم الجهوية المتقدمة